Барыы дойдулар пролетарийдара, холбоhук!

ХОТУГУ КЫЫМ

ССКП Абый ороҕуонналаҕы комитетын уонна үлэһиттэр депутаттарын ороҕуонналаҕы Советын органа.

Тахсара 1 сыла

№ 47 (47).
АХСЫННЫЫ
29
күнэ
1953 сыл.
ОПТУОРУННЬУК

Сыаната 10 хапеек

Народтар сэргэхтээх буоллахтарына, агрессардар былааннарын олохха киллэттэрбэт иhин күүстэрин-күдэхтэрин ууран охсустахтарына,—эйэ хаачыллыаҕа. (Г.М.Маленков СССР Верховный Советын У сессиятыгар этиититтэн).

Ленин—Сталин знамятынан, Коммунистическай партия салалтатынан иннибит диэки коммунизм өрөгөйдөөhүнүгэр баран иhэрбитин өстөөхтөр киирэ-тахса сатааhыннара тохтотуо суоҕа! Ийэ дойдубут модун күүhүн өссө бөҕөргөтүөхпүт!

Народ уордайыытын долгуна

Советскай дойду бүтүннүүтүн үрдүнэн үлэһиттэр маассабай мунньахтара буолуталыыллар, ол мунньахтарга Берия уонна кини актыыбынай бишигэ куомунаахтарын дьыалаларын силиэстийэлээбин бүппүтүн түбүнан ССРС Прокуратуратын иhитиннэриитэ дьүүлэйиллааллар.

Бишиги советскай рабочайбаайынай тутулбутун эйэргэ сүрүммут, бишиги дойдубутугар буржуазия баныыктааhынын чөлүгэр түhэрэргэ ити чиччиктэр саныммыттар. Дьэ бишигин народ уордайытын туох баар күүhүнүн биилиннэ! Ыар бүрүйдаахтары советскай кырдыктаах суут саамай кытаанахтык накаастыаҕа диэн бишигин эрэнэбит.

В. М. Молотов аатынан Москватаары к о л х о з эвеньероба комсомолка Антонина Никитина пс саныаатыгар эрдэхтик этта:

—Народ өстөөхтөрө советскай кишиэхэ саамай күүдүтүгэн күүдүбүтүгэр бишигин государственнай тутулбутугар, Советскай дойду бишигэ кэлимигэр уонна кини тутулуга суох буолуутугар дьөрбөйөрго сорумммутгар Киниилэр бишигини буржуазия кулуттара огорор түhүгар бишигин олохпутун төтөрү эргитиэхтэрин баҕарбыттар. Таҥнарыахсыттар туох да буолан кубулуммуттарын иhин Советскай государство киниилэри барыларын хамны уктүөҕэ.

Орловскай уобалас Орловскай ороҕуонналаҕы «Провуждение» тыа хаhаайыстыбаннай артыалын членнэрин мунньаҕар суөҕу иитиитин ферматын сэбөлөдиссэйэ И. Зиборов этта:

—Сидьиҥ ыар бүрүйдаахтар Берия уонна кини бишигэ куомунаахтара колхоһуонай тутулу куоракларыгына, колхозтары үрдөөрэгэ, дойдуну аhынан-үөлүнэн хаалчыйыыга күүмэрдэйдэри үөскэтэргэ сорумммуттар. Бу чиччиктэр бишигэ коллективнай үлэнэн буллуммуппутун барытын быддааан ыларга уонна колхозтаахтары кулут огороргo саныммыттар. Үсүйбүөн Берия уонна кини бандата кыраннынар!

Алтайскай кыраай Пригороднай МТС-гар эдэх кишилээх мунньах буолла. Мунньахха тыа эппит тимир ууна табаарыс Еремль этта:

—Мин, партийа суох үлэһит, Коммунистическай партия дьыалаата кыайтарыгына суох диэн эрэллээхтик итэҕэйбэбин. Өстөөхтөр хайдах баҕарар киирэ-тахса сатааhыннара бишигини иhиннэ диэки хардыыбытын тохтотуо суоҕа. ССКП КК баллаан ыйдаҕы Пленумун уураахын түрүөнүк олохчо киилэрэр түhүгэр бишигэ өссө үчүгэйдик үлэлиэхпит.

—Ийэ дойдуну таҥнарыахсыттарга, антисоветскай саатыбарыстарга, өлөрүөхсүттэргэ уонна үсүйбүөннэргэ—Берияҕа уонна кини саагыбарыстарыгар ханыык да аныыны суох! Рабочайдар, колхозтааахтар, интеллигенция—бары советскай дьонтор бишигэ санаалааах модьуйуулара итинник.

Советскай дойду үлэһиттэрэ бэйэлэрин бишигэ саныаннаныымыт уураахтарыгар революционнай сэргэни бары өттүнэн үрдэтиэхпит уонна бишигэ Ийэ дойдубут модун күүhүн-уоруун салгыы бөҕөргөтөр түhүгар барыы күүсүгүн биэриэхпит диэн партийаҕа уонна правительствоҕа эрэнэҥэрэллэр.

(ССТА).

ВОРОШИЛОВГРАДСКАЙ УОБАЛАС. Шахтерскай Ворошиловскай куоракка саҥа универсальнай мааҕынын аhыллына.

СНИМАККА: Саҥа универсальнай мааҕынын солко, шерстяной таҥастары атыылыыр отдела.

В. ВОЙТЕНКО фотота.

ССТА Пресс-клишэта.

Биллиэрдээх трактористка биригээдэтигэр 1500 үлэһиттэр сырыттылар

Социалистическай Үлэ Героя П.П. Ангелина тракторнай опригээдэтигэр (Старо-Бешевскай МТС, Сталинскай уобалас) үлэһиттэрэ Покрово-Кореевскай МТС механизатордара көрүстүлэр. Ыаллыыттар график быhыытынан үлэ тэрээhинни уонна тракторнай станоктар атын сиргэ көҥүүлэрин кылгаппыт машиналарын ситиhиилэрин үөрэттилэр, бу кыайыылары ситиhиргэ көрүүстүлэр. Киниилэр итинник тэҥэ тракторнай биригээдэ хонуутаабы бастайаннай тутуулары көрдүлэр, манна трактористар сыныаналларыгар анал хостордоох, остолобуойдаах уонна кыйыы мунньах таах улахан киэҥ дьиэ тутулаллыбут. Покрово-Кореевскай МТС механизатордара бастыҥ механизатордар опыттарын бөҕөлөөрүгэр кэҥэнник туттарга быhаарыныылар.

Быйыл бу Ангелина биригээдэтигэр Ростовскай, Куйбышевскай, Киевопетровскай итиннэ да атын уобаластар тыаларын хаhаайыстыбаларын үлэһиттэрин специалистара кэлэ сырыттылар. Сыл устатыгар албан аатталах биригээдэ механизатордарыгар МТС-гар уонна колхозтар 1500 үлэһиттэрэ сырыттылар.

(ССТА).

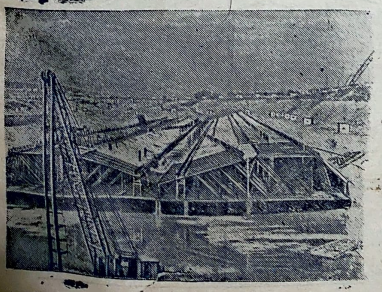

КУЙБЫШЕВГИЭС-ТРОЙ. ГЭС дьиэтин аннынааҕы котлованы тутуутун ороҕонугар үлэ уопсай көстүүгэ.

Н. Фиников фотота.

ССТА Пресс-клишэта.

Кисловодскай курортка

Кисловодскайга кыйын кэлэ, курорт хаартатын аллеяларыгар бастакы хаар түстэ. Ол да буоллар курорт бары здравницалара сайыннары курдук сыныаналааччыларынан толору. «Питет» уонна «Крепость» диэн, Киров аатынан, ПСБСКС маҥнайгы нуөмэрдээх профсоюзнай санаторийга ордук эдэх курортниктар кэлэллэр. Сыл сайаанныаҕыттан ыла Кисловодскайга 110 тыыынча үлэһиттэр эмтэнэллэр уонна сыныналлар. Сотору бэриэмэнэн хайдаар кэрэ көстүүлээх селэниньэлэригэр тимир суол үлэһиттэригэр, металлургическай, таас чох, кумааҕы промышленнаhын үлэһиттэригэр анаан дорообуна харыстабылын саҥа дыбаарыастарын тутуу сайаланна.

(ССТА).

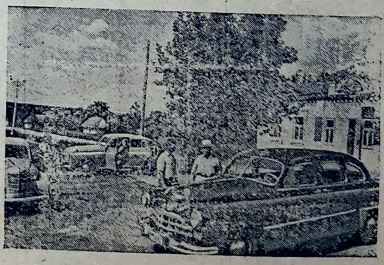

ХАРЬКОВСКАЙ УОБАЛАС. Лозовскай ороҕуонналаҕы Орджоникидзе аатынан тыа хаhаайыстыбаннай артыал колхозтаахтара байыыллар олоҕунан олороллор. Соторуталаҕына колхоз председателэ таб. Могильченко «ЗИМ» легковой автомашинаны атыыласта.

СНИМАККА: Орджоникидзе аатынан колхоз правлениетин дьиэтин таба. Унга диэки колхоз председателэ таб. Могильченко бэйэтин массыынатын аттыгар турар.

М. НАЧИНКИН фотота.

ССТА Пресс-клишэта.

Натура уонна харчы дохуоттарын таба үллэрии—колхозтар инники сайдыыларын тэрийии төрүт боппуруоһа

Колхозный производство практикатыгар колхоз члениэрин үлэлээн кылаәрбит дохуоттарын олохтоҕулуубут бөрэҕэдэктэриэн хоромньута суох быыланнаахтык туттуу—колхоз дохуоттарын үлэлэрин диэн аатланар.

Колхозтарга колхозтаахтар хаһаайыстыбаһын сыл устата мунньуммут натуранан уонна харчынан дохуоттарын таба үлэлэрин колхоз олоҕор улахан политическай уонна хаһаайыстыбаннай суолтаны ылар.

Колхоз, социалистическай народ хаһаайыстыбатын сорҕотун быныыһынан бастатан, дохуоту сорох чаабын уопсай государственнай фонга киллэрэхтээх; иккиҥнэн, колхозҥынаҕа общественнай фондалары тэрийэхтээх, үсүҥнэн, колхозтаахтарга үлэһиилэр дохуоттары аныахтаах.

Колхоз общественнай бас билиҥин эҕэстэр соруктаах. Итиҥ соругу быһаары колхозтарга дохуоттары үлэлэрингэ общественнай фондаларга үбү уонна атын да материальнай сыанастары бириэмэтигэр уонна толору кээмэйинэн аналыйытан эҕэбэйиэн түтүлуктаах.

Сорох колхозтар эҕэбэх орудунар саппаастаахтарын үрдүнэн, тыа хаһаайыстыбатын бородуукталарынатыыгар аҕыйах-тык аныыллар. Оо харчынан дохуот намтыырыгар тирэҕэрдэр. Үлэлэйиллибит фонда үрдүлүүлүүн сарбыйар. Түмүгэр, общественнай хаһаайыстыба сайдыытын таҥнары тардар, колхозтаахтарматериальнай-культурнай олохторуҥ таһыым тохтоло суох үүнүүтүн мөҥөйдиир.

Общественнай хаһаайыстыбаны бары өттүнэн бөҕөрөтүүнэн колхозтаахтар туһ өбүлэрин наадыйыыларын толоруу үлэлуучуллаах соруга кыттар быһаарыллар. Итиҥ соругу быһаары төрүттүнэн, «кимтэн бэриэхтэн, кини дьоҕурунан, кимнэхэ барыыгар кини үлэтинэн» диэн принсыпы олохчо киллэрии буолар. Итиҥ принсыпы олохчо киллэрии дохуоту үлэрингэ хаһыытыйыллыахтааҕа. Оҕон хас биирдии колхозтаах общественнай производствоҕа үлэ олоҕун таһаарыыта үлэтэн, бородуукуһун хаачыстыбатын тутуспутун дьыалаларыгар интэриэстээх буолуохтаах.

Хаһыы үүнүү бородуукуһуйаларын үлэлэрингэ общественнай сүөһү сылдьарыы дохуоттарын үлэлэрингэ көҥүн сыыһалары оҥоруоттар. Кэлбөбүр, эйэлэх фактаргаан аҕыйаҕы ыллыахха: Киллиин аатынан, «Кыһамылдьаах» колхозтарга үлэ күннэрин эбии аҕыйыта колхозтаахтарга сыыма аҕыйыллыыт үлэ күннэригэр кытта дохуоту үлэлэрбиттээх. Бары колхозтар колхозтаах үлэтин күүтүөн түтүлуга суох абаансалаабыны оҥоролларын түмүгэр, 1952 сылта 9112 солкуобайдаах натура, 4261 солкуобайдаах харчы дохуоттара, үлэ күүтүөр тиксиэхтээх дохуот тас өттүнэн, аһара бэриллибиттээр.

Тыа хаһаайыстыбатынартыаныы Устааба—колхозный олох төрүт сокуона, колхозный туруу бөҥүрүүстэриэн партия уонна правительство муударай политиката, Колхозтарга, дохуоттары үлэлэрин сүрүн балаһыанньалара тыа хаһаайыстыбатын артыыларын Устаабыа 11 уонна 12 ыстатыйаларыгар ыйыллар. Бийиги сүрүн сорукпутуунан тыа хаһаайыстыбатын артыыларын Устаабын бары көрдөбүлэриттэн сөп түбэйиннэрэн дохуоттары таба үлэлэриннэ хаачыйыы буолар.

Натуранан дохуоттары үлэлэрин тыа хаһаайыстыбатын артыылын Устаабын 11 ыстатыйатыгар ыйыллар бэрэҕэдэктэрин хаалбата суох тутуйуллуохтаах уонна сүрүн балаһыанньалара таба уучуттаныллахтаах.

Колхоз поставкаларын уонна государственнай атыылаһыыга бэриллибит быыланнарын толоруо магнайгы уочараттаах соругуттан буолар. Государствоҕа туттарыы быыланнарын толоруу, доҕуоруо ас-үөл уонна наада буолар, саппаастарын тэрийиини уонна наҺиилэннэннаһыгын бородуукталарынан, чэпчэки промышленнаска сырьөнан хаачыллар.

Тыа хаһаайыстыбатын бородуукталарын государствоҕа туттарыыга үрдүк хаачыстыбалаах бородуукталарынан биэрии хаачыллар наадатыгар эрдэттэн көрдөрүүлээхтик тэрилиэх тустаах. Итиҥ тэрийиигэ ССКП КК балаҕан ыйдаах Пленума сүөһү пититигэр хаһаайыстыбанай дьыл тумүгүн алтыныы ый 1 күнүгэр олохтоһуна эмиэ биир суол кыаҕы биэрар. Сайыны тотуулуубут сүөһүлэр хаһаайыстыбаҕа быыланнаахтык тутуллуулаарыыҥ-хаачыйар. Сүөһү аскаан өттүнэн түргэн тэтимнэн үүнүүтүн, аҕыйах да сүөһүттэн-эбэх эт бородуукуһуйалара ылыллыытын ситиһиини тэрийэр.

Колхозтабааларынай бородуукуһуйатын кээмэйин улаатыннарыы—тыа хаһаайыстыбатын бородуукталарын государствоҕа туттарыы, колхозный рынокка атыылаһыын колхоз харчыын дохуотун сүрүн источниктаан буолар. Кини колхоз общественнай хаһаайыстыбата өйөрөүүр, колхозтаахтар үлэлэрэр харчынан төлөбүр улаатар кыактарын тэрийэр.

Колхоз үүнүү бородуукуйаларын үлэлэрингэ общественнай сүөһү сылдьарыы ньымалыйыстын толору хаачыйар гына, эйэлэх сага үүнүүгэ диэри сүөһү ылыллыын фондатын аныахтаах. Сүөһү ылыллыын фондаларын таба тэрийии уонна сөпкө туһаныы сүөһү пититигэр инники сайыннарыыга улахан суолталаах.

Маны таһыынан ССКП КК балаҕан ыйдааҕы Пленуум уураахынан олохтоноо былаан туолууттаран тутулуга суох, колхозка оттоон туттарыллыыт от 7 бырыыһына от үлэтигэр быччы кыттан үлэлээбит колхозтаахтар уонна атын да киллэриллэннэ,-от үлэтигэр үлэлээбит үлэлэрин күүгэн үлэлэйиллэн бэриллиэхтэхтээх. Оттон 3 бырыыһына бары калхозтаахтарга кииннэр сыл саҕаланыыларыттан үлэлээбит үлэлэрин күүгэн өйөрэллиэхтэхтээх, Итиҥ бааран уопсайа оттоммут от 10 бырыыһыыттан ордуо суохтаах.

Сүөһүгэ эбии ардыыны (концэрэрии, муус үрдүнэн уу үтүүрүн, сөбүрдьөҕүн о.д.а.) бөлөмэзиннэ-ннигэ үлэлээбит колхозтаахтарга бөлөмэзэн тутуллар эбии ардыыктарын 20 бырыыһынан бэриллиэхтэхтээх. Бу дьаһал колхозтаахтар тус бөҕэлэрин бас билиилэриэгэр баар сүөһүлэрин ардыыларынан хаачыллыаларыгар көмөлөөҥ.

Колхозка харчынан дохуот общественнай хаһаайыстыбаны бары өттүнэн сайыннарыы, оттон колхозтаахтар культурнай-материальнай олохторун таһыымын туспарыы дьоҕуннаах үсүлүобуйатынан буолар. Оо инниттэн харчынан дохуоттары бары дьаһалларыынан эҕэстэн колхозтар кылаабынай сорук-тарыынан буолуохтаах.

Харчынан дохуоту үлэлэрингэ сүөһү питиититтэн кинрэр дохуоттары үлэлэрин бөрэҕэдэктэрин кыһаатыгар тутуйуохтаа наада.

ССРС Министрдэрин Советын олунньы ый 16 к. 1952 сыл 871 №-дээх уураабар этиллэрин күрдүк, бородуукталаах сүөһү бары көрүүгэнрэгэр кинн ахсаан өттүнэн үүнүүтүн быыланна толорулуубут буоллаҥына, сүөһү быыланын таһыынан питиилибит көрүүгэнэрин атыылаһыынан кинрбит ун бүтүннүү дохуокка киллэриллиэхтээх уонна харчынан дохуоту үлэлэрин бөрэҕэдэгиэн үлэлэйиллиэхтээх. Өскөтө бородуукталаах сүөһү хаһа эмэ көрүүгэр государственнай быыланн туолбатаҕына, сүөһү уонна кинн бородуукуйатын атыыта дохуокка үлэлэйиллибэт. Ол үн бородуукталаах сүөһү бары көрүүгэр быыланн туолуор диэри үлэйиллибэт фондаҕа киллэриллиэхтээх.

ССКП КК балаҕан ыйдааҕы Пленуумун уураахаар этиллэрин күрдүк, сылгы сүөһүнү быыланы таһыынан питэн атыылаһыынан кинрбит ун, атын сүөһү көрүүгэнэрэ быыланн туолбатаҕыттан тутулуга суох бүтүннүү харчынан дохуокка киллэриллиэхтээх уонна харчы дохуоттарын үлэлэрин бөрэҕэдэгиэн үлэлэйиллиэхтээх. Сылгы сүөһү питиитин сайыннарыы 1954 сылаах былаана, 1953 сыл алтыныы ый 1 күнүгэр сылгы сүөһү аҕсаанын быыланнаҕаар намтатан тирэҕэрдиллибит түбэлтэтигэр, быыланнар разницаларыгар кинрэрсүөһүлэр бүтүннүү эбэтэр сорохторо өлөрүллүбүт буоллаҕына, өлөрүллүбүт сүөһүлэр быыланнаҕар стоимосталарын бүтүннүүтүн үлэйиллибэт фондаҕа киллэриллиэхтээх. Оттон ордубут сууманы колхоз харчынан ссудатын тоҥоруттэ, үлэйиллибэт фондаҕа сиппэ киллэриллэ илик үбү киллэрингэ тутуйуохтаах. Итиҥ күрдүк атын ханнык бөҕэрэр общественнай сүөһү көрүүгэр аҕыстыы сылларыгар быыланн ачаа-тыллан бэриллибит буоллаҕына итиҥ принцип тутуйуохтаах.

Харчынан дохуоттары үлэлэрин тыа хаһаайыстыбатын артыылын Устаабын 12 ыстатыйатыгар ыйыллар бэрэҕэдэктэрэ хаалбата суох тутуйуллуохтаахтар уонна таба учуоттаныллыахтаах.

ССРС Министрдэрин Советын эмиэ итиҥ уоһаа ыйыллыбат у у р а а ҕ ы н а н көлөр хаһаайыстыбанай дьыл аанан ыйар производственнай орускуоттарын сабаҕа харчынан дохуот бүтүннүүтүттэн 1-5 бырыыһыанытар диэри кээмэйдээри уопсай мунньах көрүүтүнэн аналыыстаах. Итиҥ колхозтарга практикаттан көстөрүн курдук сыл саҥатыгар харчы дохуота тутатына доҕоччы кинрбэтиэн, харчынан дохуот кинрэ үлэйиллэр диэри араас наадалаах производственнай орускуоттары сабаҕа колхозка кыах биэрэр.

Харчынан дохуоттары үлэлэрингэ үс сүрүн соруктар таба быһааччыллыыктааахтар: бастакытынан, магнайгы уочарат государственнай төлөбүрдэри бүтүннүү толоруну, иккиҥнэн, колхоз общественнай хаһаайыстыбатын бары дьаһалларынан сайыннарыы, колхозный бас билиини эҕэстэн, үсүҥнэн, колхозтаахтар культурнай-байыылат олохторун таһымын үрдэтии, үлэ күүгэр харчынан төлөбүрдэри эҕэстэн.

Аҥыаҕа алдьархайдарынан эмсэҥэлэммит колхозтарга көмө оруоу дьоҕуннаах средстватыынан государственнай страхованиэ буолуохтаах. Эбэһээтэлиннэй страхованиэҕа колхозтуох бар сүрүн имуществанара кинрэлэр. Кинилэр страховой усуйуостара государствоҕа магнайгы уочарат төлөөчэхтээхтэр.

Колхоз хаһаайыстыбатын сайыннарыыта государственнай ссуданы ылыыны таҕаатык тэрийии олус улахан суолтаны ылар. Оттон колхоз ылыллыбыт ссудалары болдьохторугар төлөөн ыыпатэ эмиэ магнайгы уочараттаах эбэһиннэбэ.

Колхоз үлэйиллибит фондаҕа общественнай бас билиини сорҕотунан, колхоз общественнай хаһаайыстыбатын материальнай төрүттүнэн буолуох. Үлэйиллибит фондаҕа сылыы аайы харчынан дохуоттан киллэриллэр харчынан средство эмиэ киирэр. Үлэйиллибит фонда общественнай бас билиини улаатыннарыы источниктаан буолар. Оттон үлэйиллибит фонданы улаатыннарыы сүрүн источниктаан колхоз харчынан дохуота буолар. Онон общественнай хаһаайыстыбаны сайыннарар тыыннаах колхоз харчынан дохуота улаатыыһын баҕа-ры дьаһаллаарыынан ситиһиллиэх тустаах.

Производственнай орускуоттар колхоз производствата быччы тупсуутун, общественнай производствоҕо хаһан да тохтоло суох бары кыахтарынан толоруу үлэлэйиннэн хаачыйар, сибилитини быччы саҥаатах-тыа туһата суох курдукуун ниннэр инники кэскилээх наадалаах дьаһаллар орускуоттарын сабар.

Административнай - хаһаайыстыбаннай орускуот бары дьаһалларынан кыччатыллыах тустаах. Ол гынан баран колхоз учуотун бланкаларын, кинигэлэрин наада буолар саппаастарын хаарыыныгга үбү орускуоттуохха наада. Комчилээбин принсыбын тутуспута буолан, туһалаах орускуоттар огобулаабыттарыгар тиийин табыллыбат. Наада буолар буоларыына административнай персонал үлэйиттэрин наймыланыахха наада.

Колхоз уопсай мунньах быыстыт көмөйинэн үбү культурнай наадаларга орускуоттаныахтаах. Колхоз членнэригэр үлэлэннэ аналммыт дохуоттары бириэмэ үлэлэрин кини общественнай хаһаайыстыбаҕа төбө үлэлээбитинэн бэриллэр.

Колхозка колхозтаах үлэтин ахсаанын уонна хаачыстыбатын кээмэйинэн үлэ күнэ буолар. Оо аата натура да, харчы да дохуота ким төбө үлэ күнүн өлөрбүтүнэн бэриллиэхтээх. Былааннаах сорудахтары аһара толоруу ньымы партия уонна правительство уураахтарынан олохтоммут бэрэҕэдэктэргэ сөп түбэйиннэрэн, итиннэ сиппит колхозтаахтарга эбии төлөбүрдэр бэриллиэхтэхтээхтэр. Маны таһыынан тыа хаһаайыстыбатын артыылын Устаабын 15 ыстатыйатынан үчүгэй үлэ ньымы үлэ күннэрин эбии аҕыйлар, кыһаҕан хаачыстыбалаах үлэ ньымы үлэ күнүн сарбыйыллар огобулуохтаахтар.

Колхозтаахтарга кинилэр үлэлэрин дохуоттарын биэрии: магнайгытынан, үлэлээбит күнүн кээмэйинэн абаанса биэриинэн, иккиҥнэн, сыл түмүгэ бутэйиктээх ахсаан быыстынан ыытыллар.

Колхоз харчынан уонна натураан дохуоттарын олохтонуллуубут бэрэҕэдэктэри тас өттүнэн сыала суох туттуу общественнай хаһаайыстыба кыахтарын мөлтөтүүгэ тирэҕэр. Онон дохуоттары үлэлэрин Устаан кердөбүлэриэгэр толоруу сөп түбэйиннэрэн ыытыллыахтаах.

Г. НОВИКОВ,
тыа хаһаайыстыбатын управлениетын ревизор бухгалтера.

Редактор А. И. ГОГОЛЕВ.

Гражданнар!

Байаарт билсэр табаарыстарыыгы, аймахтаргытын уонна доҕотторгутун саҥа дылыынан эҕэрдэлиигитин ымнуматт.

Сибээс ороҕуоннаах ыытуоната, кини бары отделениелара эҕэрдэ телеграммалары тутулуга суох ыыталлар. Бэйэҥит боолдьуур бириэмэҕиттэр этиллэр тыыларга уонна иллэҥ туттараргга төлөбүрэ суох тиэрэр.

Сибээс хонтуурата.

Редакция аадырыһа: Сэха АССР Аҥы ороҕуона, Дружина бөҕөлөтэ. Тахсар ахсаана 500. Сакаанын № 47. МЛ 37.